PFARREIENGEMEINSCHAFT MAUERSTETTEN-STÖTTWANG

Pfingsten 2018

impuls

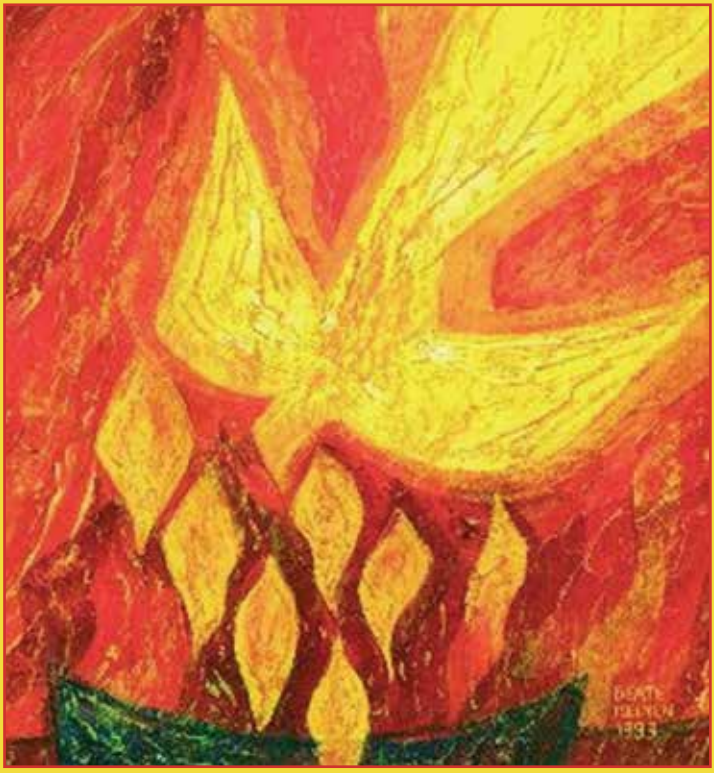

Liebe Pfarrangehörige
unserer Pfarreiengemeinschaft!

„Sie gerieten außer sich vor Staunen und sagten: Sind das nicht alles Galiläer, die hier reden? Wieso kann sie jeder von uns in seiner Muttersprache hören: Parther, Meder und Elamiter…?"
(Apg 2,7ff.)

Diese Worte zu Pfingsten in der Apostelgeschichte sagen uns politisch Hochaktuelles: da verstehen sich plötzlich die unterschiedlichsten Volksstämme des heutigen Iran, Irak, Israel, der Türkei, Arabiens, Ägyptens, Libyens, Griechenlands und Italiens und dürfen hören, wie diese allesamt Gottes große Taten verkünden! Dabei sind dies Länder, bei denen wir heute von allerlei religiösen, wirtschaftlichen und politischen Spannungen hören. Genau da wird dieses Wort der Völkerverständigung durch Gottes Heiligen Geist als Antwort auf die Verwirrung im Nahen Osten und der Welt hineingesprochen. Den Menschen war und scheint es auch heute kaum möglich zu sein, ohne Barrieren miteinander zu kommunizieren und einander zu verstehen. Pfingsten ist das Heilsereignis auf den Turmbau von Babel und die daraus folgende Sprachverwirrung.

Pfingsten sagt uns: Wo Menschen im Gebet versammelt und auf die Botschaft von Jesu Tod und Auferstehung ausgerichtet sind, beginnt sich die Kraft des Gottesgeistes zu entfalten. Militärisch-ökonomische Bündnisse geraten durch Pfingsten in ein heilsames Wanken, der Turm des Hochmuts stürzt ein. Im Kleinen wie im Großen. Die Kirche kennt die Tradition der Pfingstnovene. Das bedeutet ein Gebet an jedem dieser 9 Tage vor Pfingsten um die 7 Gaben des Heiligen Geistes: Weisheit, Rat, Stärke, Einsicht, Erkenntnis, Frömmigkeit und Gottesfurcht. Besonders für unsere Firmlinge und aber auch für alle Menschen wollen wir um diesen Heiligen Geist Gottes in den verbleibenden Tagen vor Pfingsten beten, zur Verständigung aller.

Ich wünsche Ihnen gesegnete Pfingsttage!
Ihr Pfarrer Julius Kreuzer

Einladung zum Miniausflug

Liebe Ministranten unserer Pfarreiengemeinschaft!

Wir laden euch auch dieses Jahr wieder herzlich zu unserem Ministrantenausflug ein. Heuer geht es zum Kletterwald Bärenfalle in der Nähe von Immenstadt.

- Termin: Samstag 30.6.18
  (Ausweichtermin bei extrem schlechtem Wetter: 22.9.18)
- Ziel: Kletterwald Bärenfalle
- 8:00 Uhr:
  Abfahrt an den Kirchplätzen in Mauerstetten und Stöttwang
- Gegen 18:30 Uhr
  Rückkehr zu den Kirchplätzen in Mauerstetten und Stöttwang

Wir freuen uns, wenn ihr wieder alle dabei seid ☺!!!
Nehmt bitte Brotzeit, Getränke, evtl. Regenkleidung und etwas Taschengeld mit. Die Einladung bekommt ihr extra noch.

Euer Pfarrer und
alle Oberministranten

Pfarreiengemeinschaft Mauerstetten – Stöttwang

Unsere Gemeinden laden sich gegenseitig ein

Sonntag, 27. Mai
Lichterprozession zur Osterzeller Mariengrotte um 20:30 Uhr. Treffpunkt ist am Gemeindeamt in **Osterzell.** Hier erhalten alle Teilnehmer die Kerzen. Es sind alle Bürgerinnen und Bürger aus Osterzell und der ganzen Pfarreiengemeinschaft recht herzlich eingeladen.

Sonntag, 10. Juni
Festgottesdienst zum Musikfest **in Stöttwang** um 9:30 Uhr am Kirchplatz

Sonntag, 17. Juni
Herzliche Einladung zum Pfarrfest in **Mauerstetten** mit Festgottesdienst zu Ehren des Hl. Vitus und gemütlichem Beisammensein auf dem Kirchplatz

Freitag, 22. Juni bis 24. Juni
Familienwallfahrt zur Wieskirche.
Die Pfarrgemeinde **Stöttwang** lädt ein, drei Tage zu pilgern. Höhepunkt ist am Sonntag um 11:00 Uhr der Gottesdienst in der Wieskirche. Die Wallfahrt ist sehr gut für Kinder geeignet. Es ist auch möglich, nur einzelne Etappen mitzugehen.

Sonntag, 22. Juli
Die Pfarrgemeinde **Osterzell** lädt zu ihrem Skapulierfest um 10:15 Uhr ein. Jedes Jahr können sich Interessierte das Skapulier bei einem feierlichen Gottesdienst auflegen lassen. Der Träger des Skapuliers stellt sich unter den besonderen Schutz der Gottesmutter. Für Interessierte findet Ende Juni/Anfang Juli 2018 eine Infoveranstaltung statt. Der genaue Termin wird im Kirchenanzeiger bekannt gegeben.

Dienstag, 14. August
Kräuterboschenbinden in **Stöttwang** um 19:00 Uhr im Pfarrhof.
Kräuterboschenbinden in **Mauerstetten** um 14:00 Uhr am Bihlerhof.

Samstag, 08. September
Herzliche Einladung zur diesjährigen Magnus-Wallfahrt der Pfarrei **Frankenhofen**.
Wir starten unter dem Motto „Hand in Hand ... durch das Leben ... zu Gott" um 9 Uhr in **Bidingen** an der Sportgaststätte und laufen mit Gesang und Gebet nach **Geislatsried** zur heiligen Messe. Anschließend findet ein Mittagessen statt. Nähere Infos entnehmen Sie zur gegebenen Zeit dem „Was gibt´s Nui´s". Der Pfarrgemeinderat freut sich über viele Teilnehmer jeden Alters.

Sonntag, 09. September
Zum Pfarrfest in **Stöttwang** laden wir Sie recht herzlich ein. Nach dem Gottesdienst um 10:15 Uhr treffen wir uns am Pfarrhof zum gemeinsamen Feiern. Wir hoffen, dass wir bei schönem Wetter viele Gäste mit gutem Essen, Kaffee, Kuchen und schöner Blasmusik verwöhnen können.

Sonntag, 30. September
Einladung zum Pfarrfamilienabend in **Frankenried** um 19:30 Uhr im Landgasthof „Zum goldenen Schwanen". Wir laden alle interessierte Bürgerinnen und Bürger der Pfarreiengemeinschaft zu diesem informativen und schönen Abend ein.

Sonntag, 21. Oktober
Sing- und Liederabend: Die neue Singsaison mit Manfred und Marianne Dirr im Pfarrheim St. Vitus in **Mauerstetten** beginnt am Sonntag, den 21.Oktober um 19 Uhr. Weitere Termine zum Vormerken: 18.11.18, 16.12.18.
Übrigens: Eingeladen sind auch alle Sangesfreudigen aus der gesamten Pfarreiengemeinschaft! (Wer bisher noch nicht dabei war, hat einige nette Sonntagabende versäumt.)

Einladung zur Bergmesse

Zur Bergmesse am **Mittwoch, 03.10.2018** sind alle recht herzlich eingeladen. Wir wollen den Gottesdienst in Heimatnähe auf dem Weichberg feiern. Dies ist ein herrlich gelegener Ort mit einem wunderbaren Aussichtspunkt am Fuße des Auerberges bei Frankau bzw. Rettenbach. Auf diesem Berg steht die St. Magdalena Kapelle.

Lassen Sie sich diese Bergmesse nicht entgehen. Wir freuen uns auf Sie. Der Gottesdienst wird musikalisch von der Musikkapelle Stöttwang umrahmt.

Nähere Angaben entnehmen Sie zeitnah dem Kirchenanzeiger oder den Schaukästen in den einzelnen Gemeinden

Ihr Pfarrgemeinderat Stöttwang

Gottesdienste in der Pfarreiengemeinschaft

Vorabendgottesdienst zum Pfingstsonntag, 19. Mai 2018

Frankenhofen	19.15 Uhr	Festgottesdienst mit Kollekte Renovabis

Pfingstsonntag, 20. Mai 2018

Frankenried	08.45 Uhr	Festgottesdienst mit Kollekte Renovabis
Mauerstetten	10.15 Uhr	Festgottesdienst mit Kollekte Renovabis
Osterzell	10.15 Uhr	Festgottesdienst mit Kollekte Renovabis
Stöttwang	08.45 Uhr	Festgottesdienst mit Kollekte Renovabis

Pfingstmontag, 21. Mai 2018

Frankenhofen	09.15 Uhr	Gemeindegottesdienst
Frankenried	10.15 Uhr	Gemeindegottesdienst
Mauerstetten	08.45 Uhr	Gemeindegottesdienst
Osterzell	08.00 Uhr	Gemeindegottesdienst
Stöttwang	10.30 Uhr	Gemeindegottesdienst

Fronleichnam, 31. Mai 2018

Frankenhofen	09.30 Uhr	Festgottesdienst mit Flurprozession
Frankenried	19.00 Uhr	Festgottesdienst mit Flurprozession
Mauerstetten	09.30 Uhr	Festgottesdienst mit Flurprozession
Osterzell	08.30 Uhr	Festgottesdienst mit Flurprozession
Stöttwang	10.30 Uhr	Festgottesdienst mit Flurprozession

Bei schlechtem Wetter entfallen die Flurprozessionen.

Pfarreiengemeinschaft Mauerstetten - Stöttwang

Informationen des Gesamtkirchenpflegers

Sehr geehrte Damen und Herren der Pfarreiengemeinschaft Mauerstetten – Stöttwang,

schon wieder ist ein Jahr vorbei und Pfingsten steht vor der Türe. Somit erlaube ich mir, Sie über die finanziellen Belange sowie über die gemeinsamen Aktivitäten unserer Pfarrreiengemeinschaft (PG) zu informieren.
Da der transportable Beamer unserer PG in die Jahre gekommen war, wurde in einer Sitzung der Gesamtkirchenverwaltung die Anschaffung eines neuen Gerätes, sowie eines Lautsprechers beschlossen. Die Kosten beliefen sich auf 899 €. Die Gerätschaften sind im Pfarrbüro Stöttwang gelagert und stehen kirchlich orientierten Vereinen und Vereinigungen unserer PG kostenlos zur Verfügung. Einfach im Pfarrbüro Stöttwang oder bei meinem Stellvertreter Herrn Richard Ficker (08345/519) anrufen und den Bedarf anmelden.

Unsere weitere gemeinsame Aktion hatte einen traurigeren Hintergrund. Ein Autounfall am 19.07.2017 in Frankenhofen mit drei Todesopfern und drei schwerverletzten Personen aus Ungarn. Dieses Ereignis gab uns sehr zu denken und wir stellten uns die Frage, „Wie können wir helfen”? Eine E-Mail wurde versandt und schnell war klar, dass alle Stiftungen bereit waren, den Betroffenen zu helfen. Für solche Fälle sind die Gelder der Caritassammlungen gedacht. An dieser Stelle erlaube ich mir ALLEN Sammlerinnen und Sammlern, sowie den Spendern ein „Vergelt's Gott” auszusprechen. Ohne sie wäre es nicht möglich, Menschen in Not zu helfen.
Es sei erwähnt, dass die Gelder eigentlich vor Ort, bzw. in der PG eingesetzt werden sollen. Doch dieser Vorfall wurde von uns als Ausnahme angesehen, die ein unbürokratisches Handeln erforderte. Um den Spendenvorgaben gerecht zu werden, wurde Kontakt zum Kreis-Caritasverband Ostallgäu aufgenommen. Dort fanden wir mit dem Leiter Herrn Franz Gast einen Menschen, der uns sofort seine Unterstützung anbot. Somit konnten wir jedem der sechs Betroffenen, bzw. deren Hinterbliebenen einen Betrag von 300 € überweisen. Der Kreis-Caritasverband Ostallgäu unterstützte jeweils noch mit zusätzlichen 60 €. (Zur Info: das monatliche Einkommen eines Arbeiters in Ungarn beträgt ca. 600 €) Ich bitte sie um Verständnis, dass ich in meinem Bericht keine Einzelheiten erwähne, für was die Gelder notwendig waren. Ich kann Ihnen aufgrund der vorgenommenen Kontaktaufnahme und Korrespondenz aber versichern, dass die Zuwendungen richtig angelegt wurden.

Ein „Vergelt's Gott” an meine Kirchenverwaltungskollegen, Herrn Christoph Nieberle, Frankenried, Herrn Alexander Zink, Mauerstetten, Herrn Richard Ficker, Stöttwang, Herrn Alfons Strohhacker, Osterzell und Herrn Franz Gast vom Kreiscaritasverband Ostallgäu. Bei dieser Aktion konnte man die positiven Auswirkungen gelebter Nächstenliebe und positiver Zusammenarbeit spüren!

Finanzangelegenheiten 2017:

Insgesamt war im vergangenen Jahr 2017 ein Volumen in Höhe von 285.908,67 € zu verwalten.
Vom Bistum Augsburg erhielten wir Zuschüsse über 169.049,00 €.

Ein Teil der Zuschüsse des Bistums wurde wie folgt verwendet:

- Lohnkosten 124.516,92 €
- Kirchlicher Sachbedarf 6.950,27 €
- Kirchenanzeiger/Pfarrbriefe 3.830,40 €
- Kirchenchor 2.568,90 €
- Ministranten 3.306,10 €

Kollekten für Caritas, Adveniat, Renovabis, Missionswerk für Kinder die Sternsinger Aktion usw. ergaben einen Betrag von 32.814,24€. Ein herzlicher Dank an alle Spender.
Ich möchte mich ganz herzlich beim Pastoralrat, bei den Damen und Herren der Kirchenpflegerkonferenz, den Sekretärinnen Frau Karin Münster, Bettina Steiner und Klara Hauptvogel, besonders bei unserem Herrn Pfarrer Julius Kreuzer und unserem Ruhestandspfarrer Matthias Prestele für das mir entgegengebrachte Vertrauen und die angenehme Zusammenarbeit bedanken.

Nun wünsche ich Ihnen allen ein gesegnetes Pfingstfest! Bleiben Sie gesund und Ihren Kirchen/Pfarrgemeinden treu.

Günter Ulke
Gesamtkirchenpfleger PG Mauerstetten-Stöttwang
Kirchenpfleger St. Laurentius und Agatha Frankenhofen

Bilder von den Erstkommunionen in der Pfarreiengemeinschaft

Die Erstkommunion stand heuer in allen Pfarreien unter dem Motto „Jesus will in deinem Herzen wohnen"

Stöttwang am 8. April 2018

Mauerstetten am 15. April 2018

Osterzell am 22. April 2018

Frankenried am 29. April 2018

Verabschiedung von Frau Bruchner und Begrüßung der neuen Leitung im Kindergarten Mauerstetten

Im Kindergarten St. Vitus Mauerstetten steht ein Wechsel an. Frau Birgit Bruchner wird uns als langjährige Leitung im Sommer 2018 auf eigenen Wunsch hin verlassen. Für ihre engagierte und umsichtige Arbeit und ihren großen Einsatz mit den Kindern, Elternbeiräten und für die Teamführung unserer Erzieherinnen und Erzieher gilt ihr ein herzliches Dankeschön und Vergelt's Gott. Wir wünschen ihr alles Gute und Gottes Segen für die weitere Zukunft.

Ihre Nachfolge wird Frau Michaela Kaspar-Krätschmer antreten. Wir wünschen ihr viel Freude und einen guten Start in unserem Kindergarten.

St. Vitus in Mauerstetten.
Pfarrer J. Kreuzer

„Neue Wege entstehen beim Gehen"

…… mit diesem Zitat kann ich es am besten beschreiben. Nach 24 Jahren als Leiterin des Kindergartens St. Vitus werde ich im Sommer neue Wege gehen. Eine lang gereifte Entscheidung, diesen zur Heimat gewordenen Ort zu verlassen und noch einmal eine neue berufliche Herausforderung anzunehmen.

In diesen 24 Jahren durfte ich viele Kinder und Familien in ihrer Kindergartenzeit begleiten. Ich werde einen bunten Erinnerungsschatz mitnehmen und bin sehr dankbar für jede Begegnung in diesen Jahren.

Der neuen Leiterin, Frau Michaela Kaspar-Krätschmer wünsche ich jeden Tag wunderbare Momente in der Arbeit in diesem Haus!

Herzliche Grüße
Birgit Bruchner

Und plötzlich weißt Du:
Es ist Zeit, etwas Neues zu beginnen,
und dem Zauber des Anfangs zuvertrauen
(Meister Eckhart 1230-1328)

Genau dies verspürte ich und deshalb freue ich mich sehr, die Nachfolge von Frau Bruchner im Kindergarten St. Vitus in Mauerstetten antreten zu dürfen.

Ich heiße Michaela Kaspar-Krätschmer und schon in meiner Kindheit, die ich in Dachau verbrachte, war es mein Wunsch, mit Kindern zu arbeiten. 1989 beendete ich mein Studium in Benediktbeuern als Dipl. Sozialpädagogin (FH). Die ersten Erfahrungen sammelte ich im Behindertenbereich, sowohl im Gruppendienst als auch in der individuellen Förderung. Ab 1994 widmete ich mich ganz meinen drei Kindern in Mundraching und 2011 begann ich den beruflichen Wiedereinstieg im Kindergarten. Es macht mir sehr viel Freude, mit den Kindern zu basteln, zu lesen und die Geheimnisse des Lebens zu entdecken. Mit ihnen z.B. zu hinterfragen: wie stark ist eine Eierschale, können Bohnen Becher sprengen, oder warum wächst das Gras nach oben?

Einen Kindergarten sehe ich als einen Ort des Miteinanders, der sich den christlichen Werten verpflichtet fühlt, jedes Kind ungeachtet seiner Schwierigkeiten, Herkunft, Religion oder Andersartigkeit seinen Möglichkeiten entsprechend fördert, die Sorgen und Nöte der Eltern ernst nimmt und am Leben in der Pfarrgemeinde aktiv teilnimmt. Deshalb freue ich mich darauf und hoffe auf eine inspirierende, interessante und bereichernde Zusammenarbeit.

Michaela Kaspar-Krätschmer

Firmung in der Pfarreiengemeinschaft

Unsere Firmlinge stellen sich vor:

Frankenhofen
Julia Drochner, Ramona Hailand, Lukas Trautwein

Frankenried
Fabian Hahn, Simon Herb

Osterzell
Anna Galow, Lea Hailand, Tom Hailand, Joe Stempian

Mauerstetten
Eva Bader, Julius Denninger, Simon Hiemer, Anna Kees, Hannes Keller, Julia Kriehebauer, Lukas Kron, Letizia Kolarsch, Carina Maier, Michael Mayr, Emma Merz, Alina Ressel, Miriam Rink, Christopher Roth, Florian Schenk, Simon Schmolke, Eva Seidl, Veronika Sirch, Theresa Stölzle, Michael Tabery, Leon Wagner, Maya Wagner, Martin Weinfurtner, Ben Zeller, Roman Ziegler

Stöttwang
Paula Dachauer, Florian Hainzinger, Katharina Hartmann, Florian Hindelang, Florian Mann, Pascal Schmidtke, Ferdinand Schütz, Selina Steuer, Tim Uhrmann

Die Firmung findet am Sonntag, 08. Juli 2018 um 10:00 Uhr in der Pfarrkirche in Stöttwang statt.

Sie wird im Auftrag des Bischofs Konrad Zdarsa von Domkapitular Armin Zürn gespendet.

Selbstverständlich sind dazu alle Gläubigen der Pfarreiengemeinschaft eingeladen

Was aus einem Ministrant werden kann.

Am Sonntag, 18. März 2018 durfte Frater Dominikus mit zwei Mitbrüdern den Festtag der Ewigen Profess begehen und sich somit auf Lebzeiten der Passionisten Kongregation anschließen. Aufgewachsen ist Frater Dominikus als Martin Hartmann in Stöttwang. Bei seiner Einkleidung nahm er den Namen Frater Dominikus von der Jungfrau Maria an. Diese Ordensgemeinschaft wurde 1720 durch Paul vom Kreuz gegründet. Neben den drei Evangelischen Räten (Armut, Keuschheit, Gehorsam) wird zusätzlich ein viertes Gelübde abgelegt, nämlich: Unter den Gläubigen die fromme Verehrung und das dankbare Andenken an das Leiden und Sterben unseres Herrn Jesu Christi zu fördern.

Die Pfarrgemeinde Stöttwang freut sich mit Frater Dominikus und betet für ihn und seine Mitbrüder, dass er den Ruf Gottes in seinem Leben hört, den tiefen Sinn seines eigenen Lebens spürt, verbunden mit dem Gefühl: „Hier bin ich richtig, die Aufgaben, die sich mir stellen, sind zwar groß, aber für mich nicht unmöglich und geben meinem Dasein Sinn, weil Gott meinen Lebensweg begleitet.” Am Samstag, 01.12.2018 hat Frater Dominikus im Bistum Regensburg die Diakonenweihe. Wir wünschen Frater Dominikus Gottes Segen und werden ihn im Gebet auf diesem Weg begleiten.

St. Andreas Frankenried

Liebe Pfarrangehörige,
auch wenn uns sicherlich in Frankenried fast jeder kennt, möchten wir uns nochmal als Pfarrgemeinderat mit unseren Schwerpunkten vorstellen. Viele Aufgaben werden wir uns jedoch in den nächsten vier Jahren teilen.

Karin Höbel: 1. Vorsitzende, Ansprechpartnerin für Arbeitskreise, Caritas-Sammlung
Daniela Herb: 2. Vorsitzende, Öffentlichkeitsarbeit, Altpapier
Jürgen Weiß: Pfarrabend, Andachten
Marlies Angerer: Mesnerin

Verabschiedung der Pfarrgemeinderatsmitglieder

Mit Blumen und der neuesten Übersetzung der Bibel verabschiedete Pfarrer Kreuzer die langjährigen Mitglieder des Pfarrgemeinderates in Frankenried.
Wir danken Ruth Dempfle, Doris Nusser, Karin Höbel, Margot Schöner und Gabi Maier für ihr großes Engagement in unserer Pfarrgemeinde und sind sehr froh, dass uns einige von ihnen in kleinen Arbeitskreisen erhalten bleiben. So werden sie uns z.B. weiterhin bei der Aktion Hoffnung, den Sternsingern, der Waldweihnacht oder den Osterkerzen helfend zur Hand gehen. Vielen Dank!

Kinderfasching
Bunte Luftballons, verrückte Kostüme und einen netten Haufen gut gelaunter Kinder – mehr brauchte es nicht für einen tollen Nachmittag bei unserem Kinderfasching im Schützenheim.
Voller Freude machten auch die Kleinsten nach anfänglicher Skepsis bei Spielen wie Topfschlagen, Luftballontanz oder Reise nach Jerusalem mit. Für den richtigen Klang und die Animation sorgten unsere Minis und auch für einen leckeren Happen zwischendurch war gesorgt. Ausklingen ließen wir den Spaß mit einer kleinen Tombola.
Danke an alle Helfer!

Evensong in der Pfarrkirche Frankenried

Die Seele baumeln lassen - zur inneren Ruhe kommen - danken für unsere wunderbare Schöpfung – dies war das Angebot der Singgemeinschaft Stöttwang-Frankenried mit ihrem musikalischen Abendlob in der Pfarrkirche St. Andreas Frankenried. Wir haben das Glück, auf einem wunderschönen Fleckchen Erde zu wohnen: Grund genug, ein Loblied zu singen. Wir haben uns sehr gefreut, dass so viele unsere Einladung angenommen haben. Wir bedanken uns herzlich für Ihren Besuch, für Ihre so positive Resonanz und Ihre großzügige Spende. Viele Kinder können die Schönheiten des Lebens nicht genießen, deshalb möchten wir einen Teil des Erlöses an das Kinderhospiz Bad Grönenbach spenden.

Singgemeinschaft Stöttwang- Frankenried

St. Gordian und Epimach Stöttwang

Liebe Pfarrangehörige!
Als es noch bitterkalt war, haben Sie es sicher schon bemerkt: In unserer Pfarrkirche gibt es seit Anfang März eine Sitzbankheizung. Nach Kirchenrenovierung und umfangreicher Überholung unserer Orgel wieder eine größere Maßnahme, welche die Kirchenverwaltung in Angriff genommen hat. Dabei mussten Belange des Denkmalschutzes, Sicherheitsaspekte, aber natürlich auch der laufende Energieverbrauch mit berücksichtigt werden. Im Zusammenhang mit dem Einbau der Sitzbankheizung wurden auch gleich die Kniebänke der ersten Sitzbankreihen gepolstert und verschiedene Elektroleitungen neu verlegt. Auch die erforderlichen Rauchmelder wurden im Pfarrheim und im Pfarrhaus installiert.
Dabei konnten die ursprünglich veranschlagten Gesamtkosten unterschritten werden und betragen rd. EUR 65.000. Von den förderungsfähigen Ausgaben erhielten wir einen Zuschuss der Bischöflichen Finanzkammer Augsburg über rd. 35.000 EUR und einen Zuschuss der Gemeinde Stöttwang über 6.000 EUR – hierfür ganz herzlichen Dank!
Den verbleibenden Restbetrag von rd. 24.000 EUR müssen wir vor Ort selbst aufbringen. Der erste Spendenaufruf im Kirchenanzeiger vor einem Monat erbrachte schon ein erfreuliches Spendenaufkommen von rd. 13.500 EUR. Ein herzliches Vergelt's Gott allen hierfür. Wie schon bei den umfangreichen Kirchen- und Orgelrenovierungen sind wir auch diesmal auf Ihre weitere finanzielle Unterstützung erneut angewiesen und bitten Sie für den Einbau der Sitzbankheizung um Ihre Spende:
Spendenkonto: Kath. Kirchenstiftung Stöttwang
IBAN: DE13 7346 0046 0200 8108 78

Entsprechende Überweisungsträger liegen in der Pfarrkirche aus.
Für Ihre Hilfe allen schon jetzt ein herzliches Vergelt's Gott!
Gerne stellen wir Ihnen auf Wunsch eine Spendenbescheinigung aus.

Kirchgeld
Auch in diesem Jahr bitten die einzelnen Kirchenstiftungen alle über 18-jährigen Pfarrangehörigen mit eigenem Einkommen wieder um die Bezahlung des Kirchgeldes von jährlich EUR 1,50 (selbstverständlich können Sie gerne auch einen höheren Betrag spenden). Diese Beträge verbleiben dabei ungekürzt in voller Höhe in der jeweiligen Pfarrgemeinde und werden für örtliche Belange verwendet.
Angehörige der Pfarrei „St. Gordian und Epimach", Stöttwang bitten wir, das Kirchgeld/Spende wie bisher auf folgendes Konto zu überweisen: IBAN: DE22 7346 0046 0000 8108 78 – ein entsprechender Überweisungsträger liegt bei. Selbstverständlich können Sie alle anderen online-Überweisungsmöglichkeiten nutzen. Allen Kirchgeldzahler ein herzliches Vergelt's Gott für ihre Unterstützung!

Neue Leiterin/neuer Leiter für unseren Kirchenchor gesucht
Unser allseits geschätzter Organist und langjähriger Leiter unseres Kirchenchores, Herr Ottmar Einsiedler beendet aus privaten Gründen leider seinen Dienst in unserer Pfarrgemeinde. Zwar gelang es zumindest die Organistentätigkeit weitgehend neu zu besetzen, doch suchen wir nach wie vor zum 01.09.2018 eine neue Leiterin/einen neuen Leiter für unseren Kirchenchor.
Interesse? Falls Sie selbst gerne die Leitung dieses gut eingeführten Chores übernehmen möchten oder jemanden wissen, dem Sie diese Aufgabe zutrauen, dann wenden Sie sich bitte an unseren Kirchenpfleger (selbst Kirchenchorsänger):
Richard Ficker, Erlenweg 8, Stöttwang; Tel. 08345/519 oder
richard-stoettwang@t-online.de

Herzliche Grüße
Ihre Kirchenverwaltung Stöttwang

Familiengottesdienst und Fastenessen
Mittlerweile nach guter Tradition haben wir uns am 5. Fastensonntag nach dem Familiengottesdienst in der Gemeindehalle zum „Fastenessen" getroffen. Schön, dass unser Angebot wieder zahlreiche Besucher anlocken konnte zu Gemüsesuppe, Kaffee und Zopf. Aus den Spenden konnten wir 499.- € an Miserior überweisen.

Besonderer Dank gilt allen Helfern, die dies möglich machten und dem Kinderchor für die feierliche Gestaltung des Familiengottesdienstes mitsamt dem Familiengottesdienstteam!

Gemeinsamer Mittagstisch in der Pfarrgemeinde Stöttwang

Den gemeinsamen Mittagstisch der Gemeinde Stöttwang im Gasthaus „Wiedenmann" jeden 3. Dienstag im Monat gibt es nun schon seit drei Jahren. Der Mittagstisch wird gut besucht und es macht Freude, in der Gemeinschaft zu essen. Die rege Unterhaltung unter den Teilnehmern zeugt von Freude und Gesellschaftssinn.
Es kann jeder Bürger von Stöttwang, gerne auch Gäste und Besucher am Mittagstisch teilnehmen. Wir freuen uns auf alle neuen Teilnehmer. Im Herbst werden wir wieder eine kleine „Bürgersprechstunde" mit unserem geschätzten 1. Bürgermeister Christian Schlegel halten.
Der Termin wird rechtzeitig bekanntgegeben.

Landjugend Stöttwang

Der alljährliche Kinderfasching der katholischen Landjugend Stöttwang war auch dieses Jahr ein voller Erfolg. Neben unterhaltsamen Spielen vor und auf der Bühne wurden auch die pfiffigsten und kreativsten Kostüme durch die Gäste auserkoren. Tolle Preise warteten auf die Gewinner der Maskenparade und der Spiele. Anschließend fand die traditionelle Willkommens-Party für alle neuen Landjugendmitglieder statt. Insgesamt war es für alle Beteiligten ein fröhlicher und erlebnisreicher Faschingstag.

KLJB Stöttwang gewinnt Innovationspreis der Bischof-Simpert-Preisverleihung 2017

Der Innovationspreis des Bischof-Simpert-Preises 2017 ist dieses Jahr an die KLJB Stöttwang gegangen. Die Ortsgruppe wurde für ihre Kooperation mit der Behinderteneinrichtung Lebenshilfe Ostallgäu im Rahmen der „Special Olympics Bodensee Games" geehrt. KLJBler der Ortsgruppe hatten im September 2017 gemeinsam mit Teilnehmern der Lebenshilfe an den Olympischen Spielen für Menschen mit geistiger Behinderung in Konstanz und St. Gallen teilgenommen.

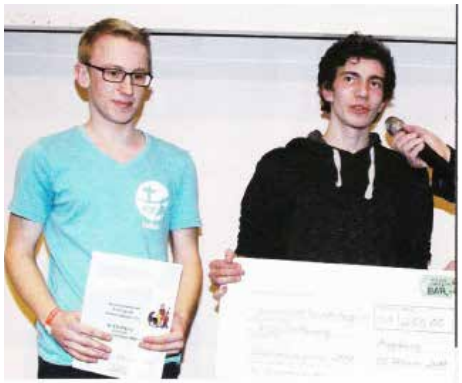

Links Lukas Hofmann
rechts Lorenz Regler

Das Engagement wurde nun mit 250 Euro gewürdigt. „Was genau wir mit dem Geld machen, wissen wir noch nicht", sagt Lorenz Regler von der KLJB Stöttwang, der im Organisationsteam des Projekts war. „Aber wir investieren das Preisgeld auf jeden Fall in die Behindertenarbeit unserer Ortsgruppe".

Weltgebetstag der Frauen

Freitag, 2. März

Surinam: Gottes Schöpfung ist wunderbar Surinam? Wo liegt denn Surinam?
Diese Frage und die Frage, was bewegt die Frauen in Surinam, standen im Mittelpunkt des Weltgebetstags der Frauen 2018.
Trotz bitterer Kälte an diesem Tag nahmen viele Besucher die Möglichkeit wahr, gemeinsam die Lage in Surinam zu diskutieren, surinamische Speisen zu essen und für Projekte dort zu spenden. Der Weltgebetstag der Frauen ist inzwischen zu einer wertvollen Tradition geworden: Er fügt sich in die internationale Gebetsreihe ein und zeichnet sich durch die problemlose Zusammenarbeit über die Pfarreigrenzen hinweg aus.

Brigitte Regler

Pfarrgemeinderat

Dem neu gewählten Pfarrgemeinderat der Pfarrei St. Gordian und Epimach in Stöttwang gehören künftig folgende Personen an: Frau Eva Guggenmos, Frau Maria Hartmann, Frau Annemarie Jocher, Frau Annelies Kramer, Herr Lorenz Regler, Frau Brigitte Zech und Frau Silvia Zehetbauer.

Auf der konstituierenden Sitzung des neuen Pfarrgemeinderates am 27.03.2018 wurde Frau Silvia Zehetbauer als Vorsitzende wiedergewählt. Stellvertreter ist künftig Herr Lorenz Regler – beide vertreten die Pfarrei Stöttwang künftig auch im Pastoralrat der Pfarreiengemeinschaft Mauerstetten-Stöttwang. Die Schriftführung übernimmt Frau Maria Hartmann. Als Vertreterin im Dekanatsrat fungiert künftig Frau Brigitte Zech.

Im Namen der Pfarrgemeinde bedanken wir uns bei allen Kandidaten für die Bereitschaft zur Mitarbeit in der Pfarrei. Wir wünschen dem neuen Pfarrgemeinderat alles Gute und eine segensreiche Zusammenarbeit.

Im Rahmen des Gottesdienstes an Palmsonntag wurden die ausgeschiedenen bisherigen Pfarrgemeinderatsmitglieder, Margarete Böck, Eva-Maria Hagg, Tobias Hofmann, Ulrich Königsberger, Sebastian Küß, Gerda Scheibenbogen und Andrea Schmid verabschiedet.

Für ihr Engagement im Pfarrgemeinderat sagen wir ein ganz herzliches Gott.

Pfarrgemeinde Stöttwang

Pfarrfrühstück

Im Rahmen der Vortragsreihe in den Wintermonaten fand im Februar unser Pfarrfrühstück statt.

Viele fleißige Hände haben auch dieses Mal ein reichhaltiges und sehr gutes Frühstück vorbereitet. Es war uns wieder ein Anliegen möglichst viele Lebensmittel aus der Region zu verwenden.
Wir haben uns sehr gefreut, dass wir so zahlreiche Gäste begrüßen und bewirten durften. Im vollbesetzten Pfarrheim konnten wir Diakon Albert Greiter aus Unterostendorf bei uns begrüßen. Sein Vortrag stand unter dem Thema „Fasten hat nicht unbedingt mit Verzicht zu tun".

Fasten heißt für viele Leute Einschränkung. Das muss aber nicht, findet der Diakon. Fasten ist immer eine Möglichkeit etwas zu verändern. Es ist sinnvoll, ab und zu einen Stop im Leben einzulegen und sich zu fragen: Bin ich zufrieden? Bin ich glücklich? Lebe ich das Leben, das ich mir wünsche? Fasten ist eine Chance, etwas Neues zu probieren, etwas zu verändern, es ist die Chance, etwas besser zu machen. Wie wir wissen, ist es nicht immer so einfach, gute Vorsätze einzuhalten. Um zum Erfolg zu kommen sollten wir uns nicht zu viel vornehmen. Bei seinen vielen lebensnahen Beispielen aus dem Alltag ging so manches zustimmende Schmunzeln und Kopfnicken durch den Raum.

Dankbar für die guten Gespräche an diesem Vormittag und mit vielen Tipps im Gepäck waren wir gut gerüstet für den Weg durch die Fastenzeit.

Ihre Pfarrgemeinde Stöttwang

St. Laurentius und Agatha Frankenhofen

Pfarrgemeinderat
Bereits bei der Heiligen Messe am 11.03. wurden unsere ausgeschiedenen Pfarrgemeinderatsmitglieder Frau Margit Ullmann, Frau Gerlinde Kuisel, Frau Aneli Mangold und Frau Sabine Klink von Herrn Pfarrer Kreuzer und den Vertretern der Kirchenverwaltung verabschiedet. Ein herzliches Dankeschön an euch alle.

Am 20.03.2018 fanden sich dann die neu gewählten Mitglieder des Pfarrgemeinderates Frankenhofen zu ihrer konstituierenden Sitzung zusammen.

Dabei wurden die beiden Vorsitzenden bestimmt und folgende Aufgabenverteilung festgelegt.

1. Vorsitzende:	Marita Stuber
2. Vorsitzende:	Carina Unsinn
Marita Stuber:	Vortragsreihe, Maiandachten
Carina Unsinn:	Maiandachten, Magnuswallfahrt, Kindermette
Brigitte Miller-Hailand:	Kreuzwege, Seniorenarbeit
Jutta Obermann:	Dekanatsrat, Seniorenarbeit
Michaela Poppler:	Kinder- und Jugendarbeit, Magnuswallfahrt, Kindermette
Sigrid Städele:	Trauer- und Krankenbesuche, Seniorenarbeit

Selbstverständlich stehen alle Pfarrgemeinderatsmitglieder für Fragen und Anregungen, aber auch für Kritik als Ansprechpartner zur Verfügung.

Ich glaube. Wir gestalten. Unsere Kirche.

Seniorennachmittag

Regen Besuch gab es beim Seniorennachmittag am 13.12.2017. Viel Freude und Unterhaltung wurde geboten. U.a. erfreute die Schulmusikband „Sunshine" des Mariengymnasiums Kaufbeuren die Anwesenden mit Liedern und Vorträgen. Außerdem spielten FrankenhofenerKinderdieGeschichte der Märtyrerin Hl. Lucia nach. Es war ein kurzweiliger Nachmittag, der allen eine große Freude bereitet hat. Ein großes Dankeschön nochmals an alle Akteure.

Krippenspiel

Am 24.12.2017 fand das Krippenspiel in Frankenhofen statt. Treffpunkt war in der Kirche. Nach einem Lied gingen die vielen Kinder, verkleidet als Engel, Hirten, Maria und Josef nach draußen. Dort suchten sie für das ungeborene

Kind eine Unterkunft. Diese fanden Maria und Josef dann bei Familie Rock in einem hell erstrahlten Stadel. Musikalisch umrahmt wurde die Herbergssuche von der Musikkapelle Frankenhofen.

Kirchenkonzert

Ein phantastisches Konzert von besinnlich bis kraftvoll wurde den Besuchern der Kirche Frankenhofen am Palmsonntag geboten. Die einzigartige Kulisse und Akustik machte dieses Konzert zu einem Erlebnis. Ein herzliches Dankeschön an die Musiker des Musikvereins Frankenhofen und der Solokünstlerin Eva-Marie Wagner aus Blonhofen am Keyboard.

Informationen der Kirchenverwaltung:
Liebe Pfarreiangehörige, liebe Frankenhofener,
wie schnell ein Jahr vergeht! Pfingsten steht vor der Türe und wir möchten Sie über unsere vielfältigen Aktivitäten informieren.

Platz für das Crescentiabild:
Länger als gedacht dauerte es, bis wir uns entschieden hatten, welchen Platz das Bild der hl. Crescentia finden wird. Wir waren uns letztlich einig, dass es ein beweglicher Platz werden soll. Das ausliegende Buch über das Leben der hl. Crescentia haben wir von der damaligen Oberin Schwester Regina erhalten. Dieses Buch soll nun Interessierte

einladen, darin zu blättern und vielleicht ein paar Zeilen zu lesen. Wir hoffen, mit dieser Variante den Geschmack unserer Kirchenbesucher getroffen zu haben. Die Kosten für den Tisch beliefen sich auf 815 €.

Neuer Ort für das Crescentia Bild

Anschaffung Marienfahne:
Wie bereits im Februar per Aushang erwähnt, stellt sich vor jeder Fronleichnamsprozession die Frage „Wer trägt die Marienstatue?" Somit fassten wir, Kirchenverwaltung, Pfarrgemeinderat und Herr Pfarrer Julius Kreuzer zusammen den Entschluss, eine leichtere und besser händelbare Alternative zu suchen.
Mit der Anschaffung einer Marienfahne haben wir diese gefunden. In der Hoffnung, in Zukunft leichter „Prozessionspersonal" zu finden, verbleiben wir mit einem herzlichem „Vergelt's Gott " bei den bisherigen Spendern.
Die Kosten der Fahne belaufen sich auf 3008 €. An Spenden sind bisher 1465 € (Stand 11.04.2018) eingegangen.
Weitere Spenden können bei der Raiffeisenbank Kirchweihtal, IBAN DE75 7336 9918 0700 617644 eingezahlt werden.

Was wäre Frankenhofen ohne das Pfarrheim!?!
Im Jahr 2017 fanden 24 Veranstaltungen (Geburtstage, Hochzeiten, Konzerte der Musikkapelle, usw.), 10 Seniorennachmittage, sowie zweimal wöchentlich im Herbst und Frühjahr Pilates, im Pfarrheim statt. Dass so ein Gebäude auch Kosten verursacht ist natürlich selbstredend. Diese lagen 2017 bei 17.032,03€ für Strom, Wasser und Gerätschaften für das Pfarrheim ca.5.900 €. Die Personalkosten lagen bei 6.291,11 €. Auf der Einnahmenseite konnten 23.672,76 € verzeichnet werden. Dies führte zu einem Überschuss von 6.640,73 €. Bei dieser Summe sind allerdings die Zuschüsse der Bischöflichen Finanzkammer 4.500 €, die aus kirchlichen Steuergeldern bereitgestellt werden und der Zuschuss der Gemeinde über 2.000 € jährlich berücksichtigt. Ohne diese Zuschüsse wäre ein wirtschaftlicher Betrieb mit den bisherigen Mietpreisen in Frage zu stellen, da laufend Anschaffungen und Reparaturen notwendig sind. An dieser Stelle ein herzliches Dankeschön unserem Bürgermeister Manfred Hauser und seinen Gemeinderäten, die immer ein offenes Ohr für unsere Anliegen haben.

Neuer Chorleiter gesucht:
Nach vierjähriger Amtszeit als Chorleiter unseres Kirchenchors beendet Herr Konrad Kögel zum Jahresende seinen Dienst. Somit suchen wir für unseren ca. 14 köpfigen Chor eine neue Leitung. Wir würden uns freuen, wenn sich jemand angesprochen fühlt. Interessierte können sich bei Kirchenpfleger Günter Ulke unter Telefon 08345-1515 oder 015121636545 melden.

Planungen der Kirchenverwaltung:
Leider sind die Zahlen der Baumaßnahmen Pfarrheim und Kirche seitens des Bistums Augsburg immer noch nicht bestätigt. Es ist nun allerdings demnächst damit zu rechnen und die Planungen für die Renovierung des Marien- und Hochaltars, sowie der Einbau eines Treppenliftes im Pfarrheim können weiter verfolgt werden. Bereits beauftragt wurde das Vermessungsamt mit dem Vermessen des von Maria und Alois Hartung vererbten Waldstückes westlich von Frankenhofen.

Spenden, Kollekte der Pfarrgemeinde aus 2017:

Hier eine kurze Zusammenstellung der gespendeten Beträge.

In der Pfarrgemeinde verbleiben:

Kollekte aus Sonntagsmessen und Beerdigungen 2017:	3.293,16 €
Kirchgeld 2017:	636,00 €
Erlös Palmboschen 2017:	120,50 €
Kerzenverkauf in der Osternacht 2017	126,97 €

Spenden und Kollekte die in Frankenhofen gesammelt und zweckgebunden weitergeleitet wurden: (z.B. Misereor, Adveniat, Sternsinger):

Insgesamt	3681,10 €

Wie immer möchte ich an dieser Stelle die Gelegenheit nutzen und mich bei Herrn Pfarrer Julius Kreuzer und dem Ruhestandspfarrer Matthias Prestele ganz herzlich bedanken. Ein besonderer Dank gebührt auch unserer Mesnerin Brigitte Miller-Hailand.

Auch meinen Kolleginnen und Kollegen der Kirchenverwaltung und des Pfarrgemeinderates ein Dankeschön für Euren Einsatz. Nicht vergessen möchte ich Marina Heinle und Hubert Mangold, die durch Ihr Wirken immer einen problemlosen Ablauf im Pfarrheim ermöglichen. Allen Helfern in und um die Kirche ein „Vergelt´s Gott ."

Wir wünschen Ihnen/Euch ein gesegnetes Pfingstfest.
Ihre/ Eure Kirchenverwaltung der Pfarrkirchenstiftung
St. Laurentius und Agatha.

Günter Ulke
Kirchenpfleger

Lösungen Kinderseite
(38)

SPANIEN

1) Katzenklo
2) Bücherwurm
3) Blumentopf
4) Handball
5) Herzblatt
6) Teewurst
7) Kirchenmaus
8) Notenschlüssel
9) Brottopf

St. Stephan und Oswald Osterzell

Aus dem Pfarrgemeinderat
Am 13.03.18 fand die die konstituierende Sitzung des neu gewählten Pfarrgemeinderates statt. In den kommenden vier Jahren werden folgende Personen die Geschicke in unserer Pfarrgemeinde leiten.

Vorsitzende: Christine Ried
stellv. Vorsitzende: Ingrid Sänger
Schriftführer: Jakob Prestele
Vertreterin im Dekanatsrat: Waltraud Lang
Öffentlichkeitsarbeit: Christine Ried
Aktion Hoffnung: Jakob Prestele
Seniorenarbeit: Maria Anna Nowotny und Waltraud Lang
Kinder- und Familiengottesdienste: Ingrid Sänger
Geburtstags- und Krankenbesuche: Maria Anna Nowotny und Waltraud Lang

Als weiteres Mitglied wurde unser Mesner Armin Geisenberger vom Gremium hinzugewählt.

Die Verabschiedung der Pfarrgemeinderatsmitglieder Magdalena Mosig und Elisabeth Thiel fand im Rahmen des Seniorennachmittages am 07.03.18 statt. Michaela Rock wurde beim Familiengottesdienst am 11.03.18 verabschiedet. Wir bedanken uns nochmals für ihren Einsatz und ihr Engagement in den letzten Jahren und sagen ein herzliches Vergelt's Gott für die geleistete Arbeit.

Minis • Ministranten • Minis
Unsere Minis Lea Hailand und Benedikt Mall machten sich am Mittwoch in der Karwoche auf den Weg nach Augsburg, um an der Chrisammesse im Dom teilzunehmen. Interessiert verfolgten sie den Gottesdienst, besonders interessant war die Weihe der Öle. Beeindruckt waren sie auch am Ende des Gottesdienstes, als alle teilnehmenden Priester an ihnen vorbeizogen.
(...ganz schön viele....)
Herzlichen Dank an alle unsere Minis für ihren Dienst am Altar, besonders in der Karwoche für das zahlreiche Ministrieren oder auch beim Rätschen, usw.

Kinder-Andacht mit Blasiussegen
Gute Menschen, heilige Menschen, packen mutig an, damit man Gottes Liebe auf Erden spüren kann.
Unter diesem Thema stand die Andacht zum Hl. Blasius.
Herr Pfarrer Kreuzer erzählte den Kindern die Heiligenlegende und spendete jedem einzelnen Kind den Blasiussegen.

Familiengottesdienst

Am 4. Fastensonntag feierten wir gemeinsam mit Herrn Pfarrer Kreuzer einen Familiengottesdienst. Der **Regenbogen als Zeichen** des Bundes zwischen Gott und den Menschen stand im Mittelpunkt des Gottesdienstes.

Innehalten - Jesus auf dem Weg zum Kreuz begleiten

Jugendkreuzweg der Firmlinge zur Crescentia-Kapelle in Dienhausen

Kreuzweg gestaltet von den Ministranten

Kinderkreuzweg

Auch dieses Jahr versammelten sich am Karfreitag wieder Kinder mit ihren Eltern, um gemeinsam an den Tag vor ca. 2000 Jahren zu denken, als Jesus am Kreuz starb. Den Kindern wurde das Leiden und Sterben Jesu in kindgerechter Form mit vielen Erzählungen nähergebracht. Zur Kreuzverehrung durfte jedes Kind eine Tulpe am Kreuz niederlegen.

Termine 2018

27.05.18	Lichterprozession zur Mariengrotte
04.07.18	Seniorennachmittag mit Grillen
22.07.18	Skapulierfest Osterzell
05.09.18	Seniorennachmittag
24.10.18	Seniorennachmittag
12.12.18	Seniorennachmittag im Advent

St. Vitus Mauerstetten

Aus dem Pfarrgemeinderat
Am 25.02. hatten Sie Gelegenheit gehabt, Ihren neuen Pfarrgemeinderat zu wählen. Nun hatten wir am 10.04. die erste, konstituierende Sitzung.

Der neue Pfarrgemeinderat:
Nun setzt sich der neue Rat wie folgt zusammen: Michael Rink und Stefan Strnad werden sich die Aufgaben des Vorsitzenden teilen. Barbara Schneider bleibt beim Amt der Öffentlichkeitsarbeit. Dazu kommt noch als berufene Pfarrsekretärin Karin Münster.

Unsere Neuen zeigten sich sogleich sehr engagiert:
- *Alexandra Händel* (übernimmt Geburtstagsbesuche), - *Sabrina Böck* (übernimmt liturgische Dienste, Kasse) und - *Peter Rothsching* (übernimmt die Altpapiersammlung).
Dennoch werden bei so manchen Aufgaben nun Sie gefragt sein, ob Sie, die Gemeindemitglieder, ebenso bereit sind, fleißig mitzuhelfen, denn Ihr Pfarrgemeinderat besteht jetzt nur noch aus 6 Mitgliedern, die wie Sie berufstätig sind und auch Familien haben. Bitte unterstützen Sie uns, wenn wir auf Sie zugehen und Sie ansprechen.

von links nach rechts:

Barbara Schneider
Karin Münster
Stefan Strnad
Sabrina Böck
Peter Rothsching
Michael Rink
Alexandra Händel

Verabschiedung der ehemaligen Pfarrgemeinderäte am 21.04.

Am Samstagabend gab es eine feierliche Abendmesse, bei der im Anschluss die scheidenden Räte, Vorsitzender *Alexander Waldner, Anni Häusler, Maria Binder, Regina Wörle und Mathilde Niederthanner* (nicht anwesend Johannes Völk) für ihr Engagement gewürdigt wurden und eine Urkunde und ein Geschenk als Dank überreicht bekamen. Der Kirchenchor übernahm die gesangliche Gestaltung, (nach dem jährlichen Kirchenchorausflug – dieses Jahr nach Memmingen, Kartause Buxheim, Liebenthannmühle) extra zu Ehren der scheidenden PGR. Im Anschluss gab es einen Sektempfang im Pfarrheim mit gemütlichem Beisammensein. Herzlichen Dank für eure geleistete Arbeit und die Bereitschaft, weiterhin auszuhelfen, wenn „Not am Mann/Frau".

Sternsingeraktion 2017/2018

Zehn Gruppen mit Kindern und Jugendlichen aus Mauerstetten und Steinholz waren zum Jahreswechsel wieder unterwegs und brachten die Segenswünsche in die Häuser und Wohnungen der Pfarrei Mauerstetten. Die gesammelten Spenden wurden für Projekte „Kinderarmut in Indien" an das Kindermissionswerk weitergeleitet.

Anbei noch ein kleines Interview:
Wie oft habt Ihr bereits mitgemacht?
Anna: 7x, Lina: 5x, Emanuel: 3x
Warum seid Ihr gerne bei der Sternsingeraktion dabei?
Anna: Weil es in der Gruppe viel Spaß macht und gleichzeitig noch einem guten Zweck dient.
Lina: Weil man mit den Spenden so viel Gutes tut.
Emanuel: Weil man viele Menschen trifft.
Was ist Euer Highlight?
Anna und Lina: Wenn man abends immer die Spenden zählt und sich freut, wie viel die Menschen für den guten Zweck gespendet haben.
Emanuel: Auch toll ist noch das gemeinsame Pizzaessen.

Irmgard Wahl für die Sternsinger

Die Spielgruppen in Mauerstetten stellen sich vor

Seit Januar dieses Jahres haben Melanie Yenmis und Andrea Jung die Leitung der beiden Spielgruppen in Mauerstetten übernommen. Beide sind Mamas von zwei Kindern und wohnen in Mauerstetten.
Die Spielgruppen treffen sich jeweils montags bzw. mittwochs von 09:15 bis 10:45 Uhr im Pfarrheim Mauerstetten, um gemeinsam zu singen, zu spielen, jahreszeitlich zu basteln, Kontakte zu knüpfen und um Erfahrungen auszutauschen. Eine gemeinsame Brotzeit darf dabei natürlich nicht fehlen. Die Kinder in den Gruppen sind zwischen 10 Monate und zweieinhalb Jahre alt.

Andrea Jung (links) und Melanie Yenmis

Träger der Spielgruppen ist der Frauenbund Mauerstetten. Ein Einstieg in die Gruppe ist zu jeder Zeit möglich, der Kostenbeitrag beträgt 5,00 € pro Spielgruppenjahr. Bei Interesse meldet euch bitte bei Melanie Yenmis (0171/8179627) oder Andrea Jung (0152/33988861).

Einkehrtag in Mauerstetten

„Du hast mich gewoben im Schoße meiner Mutter" Ps 139,13
Zu diesem Thema fand in der Fastenzeit ein Einkehrtag im Pfarrheim Mauerstetten statt.
Sr. M. Annika und Sr. M. Elisabeth vom Crescentiakloster Kaufbeuren führten mit einem kurzen Sketch in das Thema ein. Anschließend wurde über die Frage „Wer bin ich?" nachgedacht und eine Selbstreflektion gemacht. Dieser sehr schön gestaltete Tag gab allen die Möglichkeit, zur Ruhe und Besinnung zu kommen und die österliche Bußzeit als Liebesangebot Gottes zu erfahren.
Zwischendurch bekamen die Teilnehmerinnen zur Stärkung Kaffee und Kuchen.
Zum Abschluss des schönen Tages fand ein Gottesdienst in der Pfarrkirche statt, der von den Klosterschwestern mitgestaltet wurde.

Faschingskränzle

Nachdem in diesem Jahr der Pfarrfasching pausierte, lud der Frauenbund zu einem geselligen Faschings-Nachmittag im Sonnenhof ein. Fantasievoll maskiert waren Frauen aus der ganzen Pfarreiengemeinschaft mit dabei. Für gute Stimmung sorgte die „Blue-Land-Band" und begeisterte die anwesenden Frauen zum Tanzen und Mitsingen, die den Abend in fröhlicher Runde ausklingen ließen.

Frauenbund Mauerstetten

Fronleichnam

Ein festlicher Tag, der viel Vorbereitung erfordert: Die Altäre im Dorf müssen vorbereitet werden! Einige Familien übernehmen alljährlich diesen Dienst und erfreuen uns alle mit ihren ideenreichen Gestaltungen des Altarschmuckes. Auch der Altar der Pfarrgemeinde stellt sich nicht von selbst auf. Am Vorabend oder in aller Frühe werden Blumen gepflückt, damit sie so frisch wie möglich sind; denn für die Blumenteppiche werden sehr viele Blüten gebraucht. Wenn dann die Prozession zu den Altären zieht, kann sich jeder Teilnehmer dankbar an der Blumenpracht erfreuen, die mit viel Liebe hergerichtet wurde.

Herzlichen Dank – denn was wäre Fronleichnam ohne geschmückte Straßen?

Finde heraus, welche zusammengesetzten Wörter in den neun Bildfeldern gemalt sind.

1) _____
2) _____
3) _____
4) _____
5) _____
6) _____
7) _____
8) _____
9) _____

Kinderseite

Die Lösungen findet ihr auf Seite 29.

Die kleine Maria fährt mit ihrer Familie in den Sommerurlaub. Wohin? Das findet Ihr heraus, wenn Ihr mit Maria überlegt, welche Dinge sie NICHT mitnehmen muss.
Die Buchstaben an den Gegenständen, die sie nicht mitnehmen soll (achtet auf die Hintergrundfarben der Buchstaben), ergeben das Urlaubsziel.

Das Pfarramt in Mauerstetten hat folgende Öffnungszeiten:

Dienstag und Freitag von 08:00 – 12:00 Uhr
Donnerstag: von 14:00 Uhr – 18:00 Uhr

Adresse:
Kath. Pfarramt, Kirchplatz 1, 87665 Mauerstetten
Telefon: 08341-14342 Fax: 08341-73253
e-mail: pg.mauerstetten.stoettwang@bistum-augsburg.de
Sekretärin: Karin Münster

Das Pfarramt in Stöttwang hat folgende Öffnungszeiten:
Dienstag: von 09:00 – 10:30 Uhr
Donnerstag: von 15:30 Uhr – 17:00 Uhr

Adresse:
Kath. Pfarramt, Hauptstr. 8, 87677 Stöttwang
Telefon: 08345-329 Fax: 08345-952575
e-mail: pfarrei.stoettwang@bistum-augsburg.de
Sekretärin: Bettina Steiner

Sprechzeiten:
Pfarrer Julius Kreuzer ist für Sie erreichbar:
jeweils am Dienstag von 9.00 Uhr bis 10.00 Uhr in Stöttwang,
und am Freitag von 10.30 Uhr bis 11.30 Uhr in Mauerstetten,
in den jeweiligen Pfarrbüros.

Unsere **Mesner/innen** sind für Sie erreichbar:
Frankenried: Angerer Marlies, Tel.: 08341/16724
Frankenhofen: Miller–Hailand Brigitte, Tel.: 08345/2304983
Mauerstetten: Rink Marlene, Tel.: 08341/100499
Osterzell: Geisenberger Armin Tel.: 08345/1092
Stöttwang: Müller Eva-Maria Tel.: 08345/1414

Homepage: www.pg-mauerstetten-stoettwang.de

Impressum:
Herausgeber: Pfarreiengemeinschaft Mauerstetten – Stöttwang
Pfarrer Julius Kreuzer v.i.S.d.P
Redaktion: Pfarrbriefteam der Pfarreiengemeinschaft
Fotos: privat, Pfarrbriefservice, image - Bergmoser und Höller Verlag AG
Layout: Bauer-Verlag
Druck: Gemeindebriefdruckerei 29393 Oesingen; Auflage: 2700 Stück

Ich bat um

Ich bat um Stärke ... und das Leben gab mir Schwierigkeiten, um mich stark zu machen.

Ich bat um Weisheit ... und das Leben gab mir Probleme, um sie zu lösen.

Ich bat um Wohlstand ... und das Leben gab mir Kraft und Intelligenz, um zu arbeiten.

Ich bat um Mut ... und das Leben gab mir Gefahren, um sie zu überwinden.

Ich bat um Liebe ... und das Leben gab mir Menschen in Not, um ihnen zu helfen.

Ich bat um einen Gefallen ... und das Leben gab mir Chancen.

Ich bekam nichts von dem, was ich wollte
... doch das Leben gab mir alles, was ich brauchte.

Verfasser unbekannt